新夜報

（第一九五號）

今日一張售大洋二分

本報呈請登記許可

（社址）上海山東路八號 （電話）九四一四九一

▲新夜報價目 本埠（每月）大洋四角（三個月）大洋一元（六個月）大洋一元八角（全年）大洋三元四角 外埠（每月）大洋五角（三個月）大洋一元三角（六個月）大洋二元四角（全年）大洋四元五角 本外埠寄費一律在內 郵票九五計算

中日爭議案不絕如縷 英外相向中日力圖轉圜

松岡希孟德魯蒙杉村互相接洽企覓方案 各代表深夜活動極形忙碌內容秘不宣佈

最後的五分鐘

（哈瓦斯社十七日日內瓦電）最近按照日內瓦方面提議而修正之十九國委員會決議草案、已由國聯會日本代表團、寄送東京、頃日本政府對此案之正式答覆、業已寄到、且夕間即將由日本代表團、轉遞十九國委員會、俾能繼續進行磋商、

（哈瓦斯社十七日日內瓦電）今晚日本首席代表松岡洋右、訪十九國委員會主席希孟、說明日本政府、對於決議草案修正後之意見、

（電通十八日日內瓦電）接到回訓之松岡代表十七日午后五時、訪西門外相六時訪希孟議長、長岡代表則訪法國代表瑪西格理、說明日本回訓之主旨、並聲明此爲日本所能承諾之最大限度之讓步、三氏對於前途、均有難色、並表示彼等本人、因無問題、然能否通過十九國委員會殊爲疑問、由此狀勢觀之、本日會議、必掀起軒然大波、

日內瓦各要人 作最後之努力

（路透十七日日內瓦電）今晚各方要人、出入不息、擬作最後五分鐘之努力、以復活垂死之調解、最堪注目之事件、爲英外相西門與中國顏博士間及西門與日代表松岡間之晤會、後松岡與希孟間及國聯祕書長德魯蒙與日人杉村間、復各有一度議話、各代表辦公室之燈光、夜深始熄、較平時爲遲、國聯中人既若是之活動、關於時局變化之奇特謠言、乃紛傳於外、但深悉內容者、及各代表絕不於今夜吐露眞情、各方議話內容祕不宣佈、蓋不欲在十九特委會集會以前、發表時機不熟之言論、致妨害早期二日、或可有之成功機會也、

希孟覆顏代表 已請特會注意

主席希孟覆顏博士之函其文如下、來書敬悉、關於閣下送交國聯祕書處說帖中所載之修正文、余已請特委會注意於貴政府極所注重之點、至於來函之第二節、我謹以特會集會時所擬定之公報一份、送呈台閱、此公報正確略述關於提交特委會各提議之眞相、茲將公報原文附上云、——以按顏博士致希孟之函、以修改起草委員會決議案、而未通知中代表相責、

用十五條四項 日謂國聯威嚇

（電通十八日東京）日政府對國聯總會決議案及議長宣言案、將要求重要修正、已極顯明、國聯方面、雖放言將適用第十五條四項然此不過威嚇而已、外務當局從下列見解、樂觀態度、即一、從國聯規約之性質觀之、日本政府、對第十五條四項之勸告、並無必須受諾之義務、況第十五條之適用、曾附有保留、更無受其束縛之義務、一、日本政府反對第十五條四項之勸告、而新訴諸戰爭時、國聯方面、雖能適用第十五條六項及第十六條之制裁規定、然日政府僅主張不能承認、而不出於戰爭行爲、則不能爲進一步之處理、結果國聯方面、惟有擺脫滿洲問題、故日政府反對適用第四項、一、熱河問題、有被此勸告拘束之說、然熱河爲滿洲領土、日本軍在熱河討伐、乃係當然之舉云、

（日聯十八日東京電）外間盛傳國聯現在已到不得不採用會章第十五條第四項規定、發動其勸告和解手段之地步、日外務當局以爲國聯不讓犢的對日牽制政策、略抱如次意見（一）日政府回訓未交國聯當局以前、宣傳兩者妥協之不可能、實屬國聯之策謀的行爲（二）日政府既然在第十五條第二項規定之下擬接收國聯提議之故絕無第三項不成立之理由、（三）邀請美俄問題、三項條件中無此規定故不應邀請美俄兩國、又毫無停止第三項之發動而採用第四項規定之理由（四）第四項規定之成立須要當事國以外各國之全體一致、然此係極困難之事、雖然見其成立、勸告手段對於日本並無任何强制力故日本方面絕對不受其作用、

天又下雪 午前二十九度五

徐家匯天文台今晨十一時天氣報告云、中國氣壓高穩、高氣壓平常上升、日本氣壓低而上升、山東四週天雪、吹東北風、馬鞍島南揚子流域及沿海一帶天晏、吹西北至東北風、本埠附近天雪、天陰寒、吹西北北風、氣壓高穩、四時氣溫二十七度、五九時二十九度五云、

法謂日本堅持 結果必遭不利

（路透十七日巴黎電）法國負責方面、今夜對於中日問題之發展、似抱樂觀、以爲協定方案、可以獲得、日本堅持不讓、實不利於日本、衆料英法代表西門與瑪錫格里二人所抱之際法態度、及美國是期日在倫敦與巴黎之表示、可發結果、此間輿論現集於國內政治與財政問題、故法報對於遠東時局、殊少批評、惟巴黎時報、論國聯之地位、謂其處於抽象原則與實在事實之間、一面欲維持盟約之尊嚴、一面欲阻免日本之出會、殊覺爲難云、但該報並未作十九特委會如何可雙方兼顧之建議、

羅斯福發表對遠東態度

擁護國際條約之尊嚴 不承認武力侵佔滿洲

（路透十七日華盛頓電）被選總統羅斯福今日發表一文、言美國對於遠東時局之態度、一般人皆認此文表示共和與民主兩黨對於在此問題上之美國政策、已有完全了解、羅斯福聲稱、美國外交政策、必擁護國際條約之尊嚴、其全文曰、任何言論、凡與任何特殊外交形勢有關者、當然必須發自國務卿、但余極願使人明白者、美國外交政策、必須擁護國際條約之尊嚴、此爲國家間各種關係所必依據之基石云、按在此文發表以前、外間即有傳言、謂羅氏贊助現政府關於不承認日本在滿洲以武力取得的土地之政策、報紙爭傳羅氏對於現政府東方政策切實同意之消息、但羅氏對於報紙消息、不願加以批評、紐約時報華盛頓訪電稱美國現抱不承認「滿洲國」之政策、此外尙無表示云、

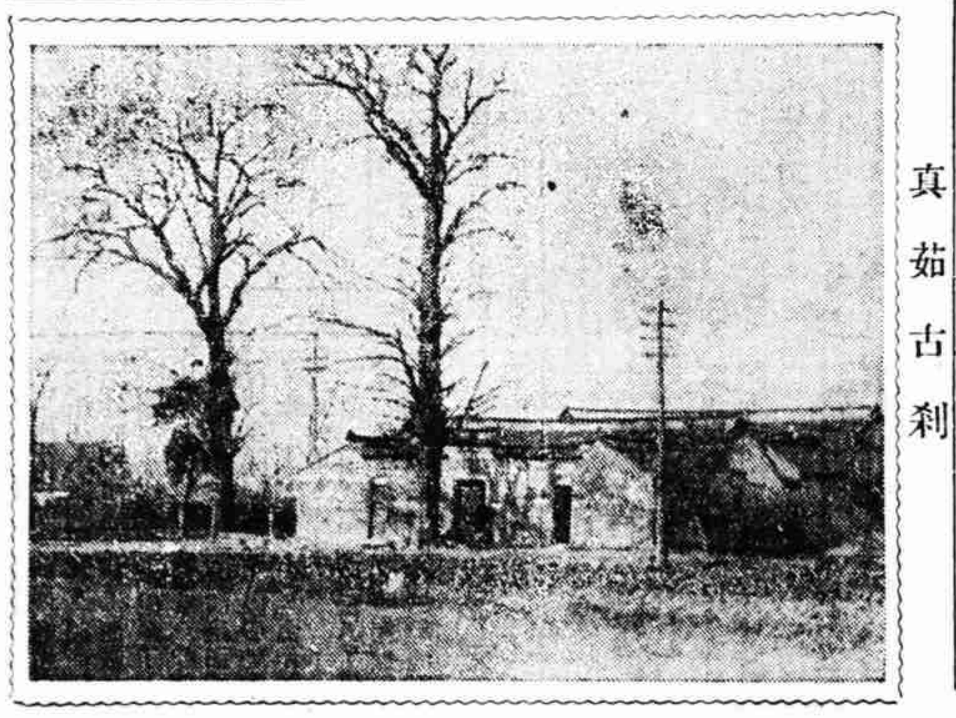

真茹古刹

中東路義勇軍與敵激戰

日軍由穆稜出發劇戰數次雙方有死傷 敵方擬以蒙古兵與日兵防守東西兩線

日圖熱心仍急

（路透十八日哈爾濱電）據日方消息、日軍六股由穆稜出發、現清除中東路東段之義軍、已有劇戰數起、惟死傷人數未詳、軍事當道聲稱東段義軍既已崩潰、則北滿反滿運動、即可不復東亂時局、雖義軍四處流竄、將使日滿軍有數月之不寧、但殘衆殆不復有戰鬥軍隊之價值云、今日消息、日方擬以蒙古兵防守由齊齊哈爾至滿洲里之中東路西線、以日兵防守由哈爾濱至綏芬河之東線云、

偽國靖安隊紛擬反正日方甚恐慌

（本社十七日北平專電）土肥原已到大連、東北日警署已開始募日警、僞國各靖安遊擊隊、均有不穩狀態、日軍決再以重金引誘、南滿路日軍運輸忙碌、

（電通十八日長春電）「滿洲國」方面、對張學良正式軍隊、及義勇軍侵入熱河、知和平交涉、業已無望、乃下最後之重大決意、將「滿洲國」軍、動員數萬、任命僞軍政部總長張景惠爲總司令、將救國軍義勇軍、建國軍、邊境遊擊隊、編爲討伐軍、同時對下級將校、一般兵卒、支給特別賞與、以鼓舞全軍士氣、進攻熱河之機運已熟云、

朱家驊談話 招商借款合同必取銷

（本社十八日南京專電）朱家驊談、招商局與中國營業公司借款合同、俟法院向李國杰追還七十萬後、即取消、馬凱合同到仍與該公司接洽中、是否達到取銷目的、現難確定、

四川善後辦法

今晨政會通過 准辭篤弼辭國府委員 並通過重釐訂服制案

（本社十八日南京專電）中政會今晨會議、到林森、于右任、孫科、居正、陳果夫、葉楚傖、覃振、朱家驊、經亨頤、陳樹人、王正廷、石靑陽等四十一人、孫科主席、決議案、三中全會交下取消省府委員制、改省長制案、決議交政治報告組法制組審查、三中全會交下澄淸吏治、及嚴懲貪污兩案、決議交政治組法制組審查、（三）國府委員薛篤弼在滬執行律師職務、呈請辭職、照准、（四）通過修改紡織業廠商認購細紗紡織機器還本付息辦法、及變更分期訂購定機、（五）通過四川善後辦法、先由中央特派大員、並攜同軍事財政教育各主管部指定之專員赴川、會同川當局根據十七年國府命令、商訂具體辦法、呈中央核准施行、必要時得召集各種委員會、譯議進行、（六）通過重行釐訂服制案、（甲）黨員不必另定服制、（乙）軍警學生應照以前規定切實施行、（丙）對人民厲行勸導提倡國貨及崇尙儉樸、

歐亞五號機 今晨返蘭州 作三次飛行

（本社十七日北平專電）歐亞五號機、十八日晨返蘭州、作第三次飛行、視天氣如何、再定西飛與否、

贛匪紛紛後退

聞蔣將蒞贛均極恐慌 贛粵軍包抄贛西南匪

（本社十七日南昌專電）匪以蔣委員長即蒞贛督剿、均有後退勢、侵入東鄉之彭匪、不敢再進、許源僞十七師向東南退、攻南豐掩護犯撫之僞四師、十三日被毛炳文擊退、贛西南各匪近極活動、響應朱毛、贛粵軍向遂州萬安包抄中、

九門口大戰紀詳

敵恃精械利器我抱必死決心 一度失守之後仍爲我軍克復

（壬安之）

（昌黎特派員通信）九門口在山海關迤北三十華里、地臨長城、兩旁盡高山中有狹道、一上一下四十里、最闊處不滿十丈、最險處僅二丈餘寬、道復灣曲、層巒疊嶂、人馬中行、須前後呼應、以防互撞、在九門東口之西南八華里、地名石門寨、尤爲九門口之第一門戶、入口必經此地、宛如九門之瓶塞一般、以前商人往來關外、爲避免山海關之征稅、時繞道此間逃稅、亦即萬里長城之東南角、山海關以北之

第一險要去處

民十三年、郭松齡倒戈時、即從此路打出關外、以至錦東、民十六年奉直戰爭時、吳佩孚曾親自督兵、於九門口發生大戰、其地勢爲歷來用兵之險要可知、近自日軍佔據山海關、我駐守山海關及以西之第九旅部隊、即退集九門、扼守第二要道、一面佈陣關西五里之石河西岸、以與北線聯絡、日軍除日夜增兵山海關準備大舉進犯石河外並於十一日進窺九門、

共分五道前進

最前一道爲坦克車隊、（軍人稱爲小鐵牛隊）此項坦克車係最新式、四面有輪盤、能來撲去、都能向前滾動、遇有小戰壕、一衝而過、跌入大戰壕中、又能利用四面之鐵腳向上扒起、必要時且能扒山越嶺、每一車中、裝機關槍四架、隨時向左右前後掃射、炮攻不燬、槍彈不入、衝鋒臨陣、十分利害、第二道爲大砲隊、一砲放出、有數十砲彈落於前面平衡一線、第三道爲飛機隊、即發）、在坦克車隊與大砲隊之上面、有多架飛機、在空中放射炸彈機關槍掩護前進、第四道爲騎兵、第五道爲步兵、此五道同時

向九門口進攻

我守軍初以找不到敵兵拚命頗感無措、爲保全實力起見、曾由九門口退至西南隅八華里之石門寨緊隊反攻、至十三日清晨、出敵不意、突向九門攻去、大戰四小時、炮機關槍手溜彈步槍同時齊發、敵人在驚亂中死傷不少、即向九門口之東夾道中退去、我軍於午後即

克復九門西口

扼口而守、杜塞敵人來路、但敵在夾道中、亦堅築杜塞工事、打出東關、恐非易事、而此路一絕、則此後從山海關以西前往關外者、須從昌黎縣北之鐵邊關繞道長城以外、始能抄襲敵後路、若能殺出九門口去、則南向可襲山海關敵人之背、東向可直搗錦州窺窺敵人之巢穴也、至石河陣池、敵尚未敢前攻、形勢未有變化、（一月十四日

國聯會我情報處 更正英報誤解

該報據辛丑議約說話 謂榆關事件責任在我 我引第九款切實聲明

（哈瓦斯社十七日日內瓦電）國聯會中國代表團情報處、於本月十六日、致函泰晤士報主筆、更正該報對山海關事件之誤解、內稱「貴報最近發表社論、標題爲「滿洲之敵對行動」其中論點、頗有錯誤、茲特提出聲明、請予注意、貴報社論謂、「山海關敵對行爲之責任、雙方互相推諉、凡過此等事實、其情形往往如此、第本之權利而言、榆城係由天津指揮區域內之日本軍隊駐守、以故此次事變發生、實有向日軍按照條約駐守之中國軍隊城市移動之嫌、至於日本憲兵所關甚小、不必問也」、如前所云、是貴報所論、係以一九零一年議定書爲根據、查是年議定書第九款云、「中國政府、承認列强由本議定書及附函、派兵駐守若干地點、以維持首都至海口之交通、其駐兵地點、由列强商定之、其後列强所定駐兵地點、爲黃村、郎坊、楊村、天津、軍糧城、唐沽、蘆臺、唐山、灤州、昌黎、秦皇島、山關海等處、但須注意者有二、第一、列强駐兵之山海關地點、與榆城乃截然兩地、並非同地異名、第二、按照一九〇一年議定書、列强所以駐兵之目的、僅在維持首都（北京現改北平）至海口之交通、而並非允許列强在各該處設置兵營屯駐軍隊也、榆關在北平瀋陽（奉天）鐵路綫以北、列强連日本在內、其按照一九〇一年議決定書駐守之地點、則在同一鐵路綫以南、榆城始終爲中國軍隊駐紮之地、貴報所謂通常按照條約、由日軍駐守者、誤也、素仰貴報持論公平、特行提出聲明、即希揭載報端爲幸」、此函由國聯會中國代表團情報處處長駐丹麥公使羅忠詒署名、

宋代院長今晨來滬

勾留三日即返京

行政院代理院長宋子文、因事於昨晚由京搭車來滬、當於今晨八時另五分抵站、同來者有祕書黃純道、庚款委員端納、張學良代表李雲超、下車後當即逕返祈齊路本宅、聞宋氏因兼財長關係、對於一切財政上之接洽、每星期必來滬處理一次、此次因在京出席各種重要會議、故已有一星期未來、惟此來因京中外交方面、正在吃緊時期、故最多勾留三日即返京主持一切、

市中心區建設

五月間可望完成 市立醫院計劃中

市中心區、因受滬戰影響、建設方面、曾告一度停頓、現自重行建設以來、各大幹道、及市府新公與各局局址、均已積極進行、預料本年五月間、可以完成、其餘關於河道運動場衛生局所計劃設立市立醫院、其地經衛生局向市中心區建設委員會提出後、業經建設委員會議決第二二六次市政會議通過、計規定地點如下虬江以北府南左路以東府東行路以南華原路以西、共計八十七畝基地一區、同時擬造圖樣、成都擬定云、

關係太平洋大勢的 斐島獨立成功

美衆院通過原議案 參議院作同樣決定

（哈瓦斯社十七日華盛頓電）斐列濱獨立法律草案、前經美國參衆兩院先後通過、因胡佛總統加以否決、後發回國會、按照美國憲法、國會須以三分之二以上之大多數、再度通過原案、則總統之否決、始能打銷、本月十四日衆院業以二七四票對九四票、議決維持原案、今日參院又以六六票對二七票、作同樣決定、上項投票結果、皆與法定多數相符、似此十年後以獨立權界予斐列濱島一案、業已成爲法律矣、

（路透十七日華盛頓電）今日參議院以六六票對二七票、維持斐島獨立原案、而將胡佛總統之否決打銷、參議員波拉在表決前發言、謂若美國欲待至完全和平與軍縮之日、則斐島將永不自由云、波拉對於在條約中規定斐島中立一節、不表同意、謂如美國守信而予以獨立、則將使吾人在東方之道德、鑫嚴、爲人信任並爲人尊重云、當表決結果發表時、旁聽席中許多人掌聲大作、此案之通過、爲美國農業之勝利、植糖者猶爲歡迎、蓋昂斐人之競爭也、此案將成法律、如斐島議會於一年內、接受此案、則在十年至十三年中、菲島可完全獨立、如斐島議會不於一年內接受之、則此問題又將入於紛擾之局、

共黨失業工人紀念 華界今日安謐過去

市公安局防範嚴密

今日爲共產黨失業工人紀念節、當局預聞有共產黨徒、擬乘機活動從事搗亂秩序、故爲防患未然計、昨由於晚密令各區分所嚴密防範、故今日南市西門、小南門及滬西閘北一帶、咸於行人要道處加派雙崗、各工廠門首、亦派警保護監視、以免共黨黨徒煽惑利用工人、同時、並由市公安局派出便衣偵緝員、到處嚴查有無集合及散發刊物傳單之舉、督察長盧爾玉、撲復親自督率員警、分隊在各僻靜處巡邏、故迄至中午十二時、均因防範嚴密之故、未有發生事端云、

越南華商捐款濟義軍 推代表北上考查

（本社十七日南京專電）越南華商經濟聯合會、捐款八十萬元濟義軍、推代表張誠來京、定日內北上轉赴熱河考查各軍抗日功績、分別撥款救濟、

美衆議員彈劾胡佛

（路透十七日華盛頓電）衆議員麥克法登今日在衆院提出彈劾胡佛總統案、

管理譚院長墓 京市府設事務所

（本社南京十七日專電）管理譚故院長墓、決由京市府設管理事務所、並由國府撥基金七萬元存儲銀行取息爲經常費、

湘省中學舉行畢業會考

（本社十七日長沙專電）湘省中學畢業會考、今日在長沙、常德、衡陽三處舉行、長沙到會者千一百人、

特關上海主要經濟市場當日行市表

晨報晚刊 即新夜報

二十二年一月十八日 星期三

銀洋錢市

	早市	午市
洋厘	七・二五〇	七・二五〇
銀拆	[illegible]	[illegible]
鞘賬	[illegible]	[illegible]
掛牌	[illegible]	[illegible]
單角	[illegible]	[illegible]
雙角	[illegible]	[illegible]
拆兌	[illegible]	[illegible]
銅元	[illegible]	[illegible]
衣牌	[illegible]	[illegible]
角坯	[illegible]	[illegible]
貼水	[illegible]	[illegible]

標金（金業交易所）

三月標金上午開盤	七九九・〇
最大價	七九九・四〇
最小價	七九五・八〇
午市收盤	七九八・八
一月份上午登賬	八〇一・〇〇
二月份上午登賬	八〇一・〇〇
三月份上午登賬	七九九・〇〇
補水上午	八〇一・〇〇
三月份下午開盤	—
二點三十分	—

外匯

□海外銀市匯兌

大條近期	一六辦士八一二五
大條遠期	一六辦士八七五
美銀價	二角五分二五
英美匯兌	三元三角五分
美英匯	三元三角五分六二五
倫滬先令	一先令八辦士二五
孟買匯兌	五〇羅比〇七安那

□匯豐掛牌各匯

英匯	一先令七辦士七五

英匯	二十七元六二五
法匯	七百〇六法郎
德匯	七十八兩一二五
印匯	一百一八羅比五
荷匯	六十八盾二五
星匯	一百四十一兩二五
德匯	一百十六馬克

證券（華商證券交易所）

券別	期別	開盤（上午）	收盤（上午）	開盤（下午）
關稅	一月	[illegible]	[illegible]	[illegible]
關稅	二月	[illegible]	[illegible]	[illegible]
編遣	一月	[illegible]	[illegible]	[illegible]
編遣	二月	[illegible]	[illegible]	[illegible]
裁兵	一月	[illegible]	[illegible]	[illegible]
裁兵	二月	[illegible]	[illegible]	[illegible]
攷關	一月	[illegible]	[illegible]	[illegible]
攷關	二月	[illegible]	[illegible]	[illegible]
攷善	一月	[illegible]	[illegible]	[illegible]
攷善	二月	[illegible]	[illegible]	[illegible]
廿港	一月	[illegible]	[illegible]	[illegible]
廿捲	二月	[illegible]	[illegible]	[illegible]
廿關	一月	[illegible]	[illegible]	[illegible]
廿關	二月	[illegible]	[illegible]	[illegible]
紆稅	一月	[illegible]	[illegible]	[illegible]
統稅	二月	[illegible]	[illegible]	[illegible]
鹽稅	一月	[illegible]	[illegible]	[illegible]
鹽稅	二月	[illegible]	[illegible]	[illegible]
整六	一月	[illegible]	[illegible]	[illegible]
整六	二月	[illegible]	[illegible]	[illegible]
金長	一月	[illegible]	[illegible]	[illegible]
金長	二月	[illegible]	[illegible]	[illegible]
九六	一月	[illegible]	[illegible]	[illegible]

紗花

□標紗（華商紗布交易所）（二十支人鐘）

	上午開盤	收盤	下午開盤
一月期	[illegible]	[illegible]	[illegible]
二月期	[illegible]	[illegible]	[illegible]

□標花（鄭州紘細）

	上午開盤	收盤	下午開盤
一月期	[illegible]	[illegible]	[illegible]
二月期	[illegible]	[illegible]	[illegible]
三月期	[illegible]	[illegible]	[illegible]
四月期	[illegible]	[illegible]	[illegible]
五月期	[illegible]	[illegible]	[illegible]
六月期	[illegible]	[illegible]	[illegible]

雜糧（油餅交易所）

□標準小麥

	上午開盤	收盤	下午開盤
一月期	—	—	—
二月期	—	[illegible]	[illegible]
三月期	—	—	[illegible]
四月期	[illegible]	[illegible]	[illegible]
五月期	—	—	—
六月期	—	—	—

□標準豆餅

	上午開盤	收盤	下午開盤
三月期	—	—	—
四月期	—	—	—

麵粉

□洋麥

芝加哥麥		坎拿大麥	
五月份	[illegible]	五月份	[illegible]
七月份	[illegible]	七月份	[illegible]
九月份	[illegible]	九月份	[illegible]

▲綠兵船

	開盤（上午）	收盤（上午）	開盤（下午）
一月期	[illegible]	[illegible]	[illegible]
二月期	[illegible]	[illegible]	[illegible]
三月期	[illegible]	[illegible]	[illegible]
四月期	[illegible]	[illegible]	[illegible]
五月期	[illegible]	[illegible]	[illegible]
六月期	[illegible]	[illegible]	[illegible]

幾經國軍圍剿收復後之潛江

匪佔史家湖作爲根據地得憑險固守　終因失却聯絡被大隊進攻全部撲滅

民衆義勇隊多受匪麻醉現施感化政策

——本報特派記者旅行通信——

關於從前赤區中所行的婚女與婚姻，紅軍組織土地政策，教育與文化工作的實施，以及其他的政治，經濟，社會的一般現象，我們從張申明口中，他倒給了我們不少的參考資料，這些資料，我們當暫時的保留一下，等我們到了洪湖一帶實地視察過後，與實情參酌起來，而後再作詳細分述吧。

我們不知不覺的談着，竟談到了夜深十一點多，因爲明天要一早出發潛江，不得不早一些休息。

臨行的時候，徐軍長對我們說，他在明天早上六時半在附近的新築飛機場上請我們視察團參觀他的部隊的檢閱。

第二天九日的早上，天沒有亮，我們都起來了，隨他們檢閱軍隊，並且參觀了新築的飛機場四週的戰壕，等到我們涉渡漢水時，太陽已在東方射成一個十五度的斜角了。我們走的因爲是陸路，所以仍用汽車代步。

從岳口到潛江 現在已經新築起了一條汽車路，路面開闊，因爲完全是泥土砌成的緣故，所以崎嶇殊甚。沿途農民因爲沒有見過汽車的多，追觀如狂，我曾經聽見一個年青的鄉婦對她們自己說：「你們看，好像大爬蟲呢！爬得眞快」！我們祇要從這一句話上就可以測到這兒的文化與物質文明了。

相近中午時，我們到了潛江。因爲先一日十軍曾有命令通知我們觀察團今日來此視察。當我們走近離縣城二三里的時候，四鄉集合攏來的二萬多農民義勇軍，却已整齊的列在路的兩岸在歡迎我們了。這不禁我們視察團有些驚倒了！因爲在這短時期中，而竟能迅速地調集如許的稜標大刀隊。

潛江位於天門西南，洪湖西北，沙市之東，並厄漢水中流，故當時紅軍爲戰略關係，不得不佔領了牠，形成軍事上的平均發展。當時紅軍據有史家湖作根據地。該湖居潛江西部，縱橫十里，蘆葦叢生。自民國九年來，即非政府勢力所能及；歷次清鄉，從未肅清一次。至去年紅軍之勢益甚，全邑皆成赤匪，經營，佈置，建築之事，成立了縣革委會及縣蘇維埃政府。自國軍第四次圍剿，紅軍失了洪湖根據地後，史家湖因處地崎嶇，稱爲天險，國軍因推進不易，反被衝破，故雖曾經多次圍剿，遭了重大損失。後國軍特調第四十八師之一百四十二旅，率同保安隊及義勇隊五十餘，激戰多日，於十月底因紅軍失却聯絡，結果始被全部撲滅。

現在潛江義勇隊的數額，可說是鄂中區各縣最多的了。這是因爲他們實行「抽丁制」的緣故，據調查全縣三十二萬的人口總額中，義勇隊共計六萬八千六百八十八人，平均起來每家至少有一個當義勇隊的。隊的組織依照行政區域每區設立一區隊，合計全縣有九區隊，一百九十九分隊，六三六中隊，一千九百另八個分隊。民衆義勇隊即以稜標長矛及大刀爲武器。此外尚有保安隊四中隊四分隊，共計隊兵四百四十六名，長短槍三百八十三支。

但是，我們却在這裏找到一個非常驚人的發現！潛江的農民原是受過共產黨深刻的麻醉，現在固然是被編爲國軍鎭壓下的義勇隊，來剿共反赤，那裏曉得他們從前就是紅軍主力的稜標隊及赤色守備隊赤色挺進隊的份子呢？在目前反過來被編爲義勇隊，實際上無異反而使他們有了軍事組織，一旦發生事變的話，誰能保得定他們不反過來倒戈降投到「舊主」陣營裏去呢？所以現在正實施感化政策，以防患未然。國軍方面之所以規定每縣須成立剿共義勇軍，原是希望造成捍衛地方剿抗紅軍的基本的農民自衛力量，可是在農民已被赤化了而不會眞心歸依之先，急急的組成這種義勇軍，將來的結果又將造成怎樣的危機，想這是値得注意的一件事罷。

潛江全縣人口共計三十二萬一千人如果以他的職業來分析，則農民佔二十萬另三千人，佔第一位，商賈次之，佔五萬四千人，學界又次之，三萬九千人，此外工人二萬一千人，兵士二千人，從這職業的分析上看來，我們也可以推知這裏農產物的豐富了。估重要出產的要推棉花，麥，荳，高粱及米，據稱從前每年除了供給本縣需用以外，運銷外縣之額甚巨，可是近年來農村經濟因帝國主義經濟的侵入與連年災禍的緣故，早與其他各處一樣破產，而造成了空前的饑荒，因而這般農民的生活陷了無法維持，紛紛投入了紅軍依刼掠來作維持他們生命的唯一方法了。

當共產黨佔有潛江各鄉村時，曾經實行過他們的土地政策，將五十畝以上富農的土地一律加以沒收，分給貧農耕種。這種平均分配的方法是以每區土地面積與人口數量爲比例的。所以雖然同屬一縣而每人所得的亦往往相差甚遠。這時候能夠從事農業生產的農民壯丁，即是紅軍方面最有力量的戰鬥者，因每日被派東西遊擊作戰的緣故，那裏再有餘力來從事農田的耕種，掉在農村間的有些是不能工作的衰翁與老嫗以及仰給於人家的孩童，因而饑荒愈益深刻化嚴重化，而被生活所驅加入紅軍的也更多了！我們到這裏時，只見沿途都是面如菜色的成隊的饑民，眼看他們啃着嫩草根，菱子與生魚作了唯一充饑的食料！

啊！這是個什麽世界！沒有親到過這裏的人誰能相信世上還有這末的一個人間活地獄呢？

等我們回到岳口時，天色已經薄暮了！（未完）

榆關陷落後平市　愛國運動風起雲湧

（北平通信）暴日凶狂砲火激起民衆愛國熱血、各民衆團體對於抗日組織進行、頗爲積極、茲將昨日各團體抗日工作分別錄下、

嚴懲溥偉

工聯救國會於九日下午二時、召開第四次執監聯席會、出席十餘人、由齊英方主席、谷新三紀錄、決議應推派代表慰問爲榆關抗日受傷兵士、本市全體工友、均應積極作有組織之抗日工作、漢奸溥偉在平活動、應予嚴懲、令敢死除奸團員秘密偵查、就地處理、至下午五時半散會、

工友捐資

北平電車公會、昨日下午一時、召開緊急會議、主席王寶田、紀錄陳海三、議決加緊抗日工作、由全體工友捐助一日工資、慰勞前方抗日將士、組織工人抗日義勇隊五十人、交組織股即時組織之參加抗日慰勞前方將士、參加抗日工作案、函抗日會由本會加派代表四人充實抗日工作、

組救護隊

北平婦女救國同盟會、爲暴日侵凌榆關、擬於日內發表告全國婦女書、藉以喚起救國心理、並擬組織婦女救護隊、刻正徵集團員、以便早日進行工作、又訊、該會定於明日下午三時在石駙馬大街召開全體大會、討論聯合會婦女共抗同日方針云、

佛會抗日

北平市普照佛教會、本定於昨日下午二時在市黨部大禮堂、舉行成立大會、到八十餘人、由理事長王松泉主席、開會後、首由主席報告、略謂今天爲本會成立之日、而社會局並未派員出席指導、故今日不能成立、不過開一談話會、報告籌備經過、本會以慈善爲宗旨、會址現暫設於東四報房胡同、今日開會推舉主席云云、後推舉劉文階爲該會常務主席、並決定於日內召集成立大會、討論抗日方針云、

商會大會

又北平市商會定於今日上午十二時、在該會召開臨時緊急大會、討論抗日具體辦法、昨日該會已通知各業公會、屆時推派代表出席、

慰何柱國

北平市郵務工會、昨電石河何柱國旅長、表示慰勞之意、原電云、石河何柱國司令轉前方全體將士均鑒、暴日侵凌、奪我東北、陷我臨榆、幸賴諸君誓死衛國、殺敵禦侮、氣壯山河、謹電慰勞、並祝勝利、北平郵務工會叩、佳（九日）、

蘇俄與十國間所訂之　不侵條約方式

比較異同　研究得失（五）

各全權委員、茲簽名於本條約、以資信守、

一千九百二十六年九月二十八日訂於莫斯科、

師勒宅維修斯、

巴爾特爾幼塞第斯

齊趣林

阿勒基薩德羅維斯基

▲…交換公文…▼

㊀敬啓者、本日立陶宛及蘇維埃社會主義共和國聯邦間條約簽字之際、本總長有宣言下列事項之光榮、

一　兩國政府業將與立陶宛加入國際聯盟有密切關係之原則問題、加以審查、關於本問題、立陶宛國政府於條約締結交涉及簽字時、均以以下信念爲根據、即條約第四條所載兩國均不參加第三國間締結之一切政治協定、以對締約國之一方之原則、決不能妨礙立陶宛對於國聯盟約所課義務之履行、（未完）

魯詳細規定　民團區域

並規定官佐任用

（濟南快信云）山東省政府主席兼民團總指揮韓復渠、前曾爲便利指揮民團及聯莊會起見、會將全省原來四區、按特殊情形、劃爲五區、每區稱爲一路、並設指揮官一員、業經省政府會議通過、並已委令各路指揮頒發令指揮部關防、以便從速辦公、整飭訓練、現聞民團總指揮韓復渠、又將各路轄區重行分別規定、計第一路管轄區域、爲無棣、樂陵、霑化、陽信、惠民、利津、德平、濱縣、蒲台、商河、臨邑、濟陽、青城、高苑、博興、齊東、桓台、廣饒、臨淄、壽光、長山、鄒平、章邱、歷城、淄川、博山、益都、昌樂、濰縣等二十九縣、第二路管轄區域計德縣、陵縣、平原、恩縣、武城、夏津、禹城、高唐、青平、臨清、邱縣、齊河、博平、堂邑、冠縣、館陶、茌平、聊城、莘縣、朝城、陽谷、觀城、范縣、濮陽、甄城等念五縣、第三路管轄區域、計長清、肥城、泰安、平陰、東阿、東平、汶上、寧陽、泗水、曲阜、滋陽、濟寧、鄒縣、滕縣、嶧縣、鄆城、嘉祥、魚台、金鄉、單縣、城武、鉅野、荷澤、定陶、曹縣等念六縣、第四路管轄區域、爲莒縣、安邱、高密、諸城、沂水、蒙陰、新泰、日照、郯城、臨沂、費縣等十三縣、第五路管轄區域、即墨、萊陽、招遠、黃縣、掖縣、蓬萊、棲霞、海陽、福山、牟平、文登、榮城等十五縣、聞於本月（十二日）已由總部通令各縣遵照云、

（又訊）魯省府通令各縣關於各該縣對於民團官佐之任用、務須在三路軍中有相當官佐者、茲將訓令原文錄、爲訓令事查民國官佐、必須軍事出身、兼具相當資格、方免濫竽充數、是以過有各縣官缺出、或由民團總指揮部直接遴薦、或由該管指揮遴放、均皆經過考試手續、筆試口試程度相符、始予委任、如此鄭重從事、無非嚴杜倖進之門、冀收得人之效、至由民團總部、所放人員、或係第三路總指揮部軍法、除執法隊出力員、或保軍事教育團畢業、經本管長官保送、發交民團總部存記考用、皆在本軍具有歷史、斷非漫無關係者鑽營奔競而來、本主席用人惟賢、一秉大公、凡我部屬、相從有年、當能共信、深恐不明眞相、用特明白宣示、除分行外、合行令仰該象大隊長即便知照、並飭屬一體知照於令、

遠東局勢險惡中　美艦秘密演習

史汀生對滿案仍一貫政策

（東京通訊）東京日日新聞載加省聖彼得三日電、美國海軍主力偵察（大西洋）艦隊、及戰鬥艦隊（太平洋）、目下停泊於聖彼得港聖基角西根據地、任一月下旬、再舉行大演習、自一月三日起至五日止、三日之間、開始秘密戰略演習、美海軍精銳艦百餘艘、艋艟相接、由聖彼得及聖基角西根據地出發、向太平洋面移動、又太平洋戰鬥艦隊超弩級艦高速度之偵察艦隊巡洋艦及驅逐艦、亦於三四兩日、分頭實施演習云、又華盛頓三日電云、山海關中日兩軍衝突事件、傳至華盛頓後、美國輿論、頗爲激昂、國務卿史汀生以下國務院高級官吏、認爲日軍占領中國北門鎖鑰之山海關、影響極爲重大、正注視情勢之推移、但美國政府接得官報、對此次事變端緒、並無一語述及、且山海關幷無一美國僑民、故目下祇有靜觀之一策、史汀生對於山海關事件、不肯發表意見、僅鄭重提及一九三二年一月八日通牒所謂史汀生原則、「在滿洲侵略之結果、所獲得任何權益、美國均不能承認」結論則云「山海關事件發生、仍可援用上述原則、不必更作何等追加條件、本人在國務院服務期間內、上述原則、依然爲美國政府之外交政策、」據國務院紀錄、山海關現在並無美國人僑居、守備北寧線之軍隊、爲駐天津之第十五步兵聯隊一部分駐於秦皇島、僅有軍官一員、兵士二十八人云、又東京時事新報載華盛頓四日電云、美國務院及歐洲諸國外交部、認爲華北軍事行動、中日與各國駐軍之間、難免不發生衝突、極爲焦灼、據美方推斷、日閥雖然遵守國聯之協調、其第二步軍事行動、意在打倒華北當局勢力、以斷關外義勇軍之後援云、（一月六日）

追求二部曲

第一部曲：緊跟着那曼妙的身影走

——徐柏庵——

我自己明白，這是性底變態的衝動。都市的夜浮散着深迷的氣氛，對躑躅街頭的孤獨者施行着一種強烈的挑撥；我薄醉似的踏上那凝斂着風情的霞飛路，踽踽地向着東首獨行。舞場裏洩出一縷縷披亞娜的餘韻，無線電廣播着爵士樂的歡快與柔情。誠然，這整個的夜市是優美而也神秘的，否則，何以連那紅綠的電燈都在閃着妖媚的眼睛？

我停足在廣告櫥面前略略佇立，忽然，後面走來一位年青的小姐——一個美的模型！于是，我下意識地跟，跟，緊跟着那曼妙的身影。天哪，她是如何的美好啊！嬌嫩的面頰，婀娜的體態，輕盈的步武，苗條的身材，柔麗的髮髮，和諧的服飾，一切，都將是値得讚美的！好像全部美化的字彙，都是爲她創設的！這燃燒着青春的火燄的小姐，該是可以怎樣的驕傲啊！

我心底深處，低唱着讚美詩，讚美那姣好的女神；而眼睛，却貪婪地注視着那有彈性的玉體。我私下把她比擬爲西施，比擬爲卡門，比擬爲楊貴妃，比擬爲沙樂美；但又自恨沒有看見西施她們的容顏，無從知道比擬得切當不切。也許，這現實的女神，比一切幻影的流傳都勝過多多了。

我盲迷地行着，緊跟着那曼妙的身影，既不敢超前，又不甘落後。心潮是一起一伏，反轉而有春天溫馨的氣息，隨着粉香肉味的淡淡以波動。夜風倒並不冷，在光的洪流中，人們在熙來攘往的湧。我們形影相隨地行着，行着，已走過了疊林，已走過了國泰，已走過了徐重道藥材，已走到了霞飛路的終盡。但她還沒有進那一家店，進那一條街，莫不是有緣分嗎？已伴隨了這長長的途程！

可是，這勾當也危險啊！在恩派亞的門前，兩次穿街的行動，我却險些兒給汽車壓死。眞的，我眼睛只看着她，看着她穩健的脚，血紅的旗袍，貂皮的外套，而沒有留心，那兩面疾駛的汽車，在殺氣騰騰的襲來呢。倒幸虧憑了幾年老上海的經驗——頓時底覺醒，我算是脫了險！但，由此我痴迷迷的心，却因着驚恐的威脅而冷却了。

我望着那曼妙的身影已冉冉地飄上法大馬路，却再沒有勇氣跟上去了！我孤寂地走進了那青年會富麗的溫室，孤寂地坐了一會。

追求，這盲目的衝動；是色情的引誘，青春的愛慕，都市狂熱曲的一段小小的插奏。

記婚宴上之林語堂

開人

民國二十二年之第十四天下午五時，同仁醫院醫師鍾品竹與林女士七結婚於聖約翰座堂。是晚七時，宴客於大馬路東亞酒樓之廣東廳，小子躬逢其盛，而提倡幽默主編論語半月刊之林子語堂亦與焉，因作是記。

林先生於七時偕其幽默夫人進廣東廳，據最近入口之一桌而坐。是時也，他鼻架黑框近視眼鏡，身穿黑色馬褂，緞面羔袍，足登革履，背似將僂而未僂，身材在中小之間，眞是十足的學者風度。

他手執使其靈魂上有意義的半截雪茄，態度安閒，徐步而入。及其坐定也，頭後仰而靠椅背，左足曲置於右脚之上；那會殺人而殺過人之口，徐噴青白色之烟。余曰，此恐係其靈魂上最有意義之時也矣！

五萬四千秒鐘之後，未見新人至。林君乃獨挾其筷向桌上四大冷盤之一的鴨胃進攻，夾得兩片，置諸碟子上，放下牙筷，以手援而食之，其夫人笑以手揮之，林君未爲所動，微笑而咀嚼之，態度更變安閒。

新人來了，客皆鼓掌起立。林君獨靜坐而大噴其烟，時擧其幽默而近視之眼睛四矚。除噴煙及嚼鴨胃外，未開其口。

俄而新娘之姊夫黃堯臣夫婦偕其女來，林君同席。林君乃起，握手而迎之。堯君係兒童心理學博士，執教鞭於浙江大學。

林君指堯君之女顧堯君曰：「令愛這樣大了耶？」堯君對曰：「然！」林君又日：「吾子執教鞭於何校？」堯以浙江大學對。

其後林君復夾其所愛食之鴨胃而投諸口，於未開席前，計食五片，未知林君尙憶之否？

席將終，林君偕其夫人先起而去，新人躬送至門外。

二十二年正月十五日下午三時

冬之交響曲

法綸

冬，冬，冬，是荒漠古老的冬，是猥褻旖旎的冬，是陰慘淒厲的冬，是餐冰飲血的冬。

冬從遼遠的地方爬過枯白的平原，穿過禿疏的樹林，竄入茅草搭的農屋中，一張冷濤的土炕，一堆破絮內擁着個甘地似的老翁，瑟瑟地顫動，咽哽地呻吟，久未動炊的灶旁草堆中，一個老婦縫着破布，鶴爪般的老手，摩着個又冰又硬着個灰苦臉色的孩子蜷縮着，在晴着凍得像紫茄子的手，一隻垂死的饑猫眨着圓大而疲倦的眼睛，放肆的耗子，在炕下跳進又跳出。

冬從汪洋的海上來到龐大的市城，黑魆魆的海港上，浮着噬人的惡魔，但古國的市城，依然叫囂騷動，軋軋的機聲磨無着數人的血肉和生命，巡捕的棍子在苦力背上狂鳴，酗酒的外國水兵逼射着帶殺氣的眼風，一陣凄涼買唱女郎的歌喉，一些失業流浪漢的窮酸的背影，一團團汽車輪下壓成的肉胔，一排行刦拒捕的槍聲，……

冬從西洋建築的尖頂溜進了戲院別墅和舞廳，這裏是愛和美的寶宮，一蕩心的樂歌，一些悅目的麗影。在爐火映香蓬蓬裏，繞繚着玫瑰色的幻夢。「來！貼近我的香腮而豐潤的酥胸！」「將我的靈魂喲！放到你的酒窩裏吧！」「再碰一杯」「再喝一杯青春的醲酒。」「我們幸福的瓊漿！」「怎麼回去啊！夜怪冷的！」「乖乖怎樣辦呢？」「將你的頭包進貂領裏吧！」「阿三！開快吧！」「馳馳馳」！

冬飄着鵝毛樣的雪片凝凍着東北的關山，無數的健兒正爲爭彌留的生存同強敵酣戰，他們在天雪地沸騰着正義的熱潮，在殘曉的雪原上飛濺着鮮赤的血肉，「大哥，多撕一塊給我吃罷！你那氈子。」「再飲些雪水吧？老三。」「快點將雪埋上身子吧！你沒聽見矮猪的飛機嗎！」「又一炸彈，壞透了，三分隊的同胞全完了，又……」「七貴叔，快點來將壕冰打碎罷，我的腿凍在上面拔不開了，天！」

是餐冰飲血的冬，是猥褻旖旎的冬，是陰凄厲的冬，是荒漠古老的冬，冬，冬，冬！（却酬）

通信

惠稿諸君：今天我來個總答覆：

（一）長稿實在不需要，並且積壓太多，現在望各位不再惠賜一千五百字以上的長稿。

（二）幾十字幾百字的稿件，我們固然很歡迎，但在不登的時節，我們不能一一退還。

（三）晨報不附送新夜報，是因爲新夜報已獨立發行緣故，編者沒有方法可以滿足諸君的希望。

（四）近來本報編輯的方針雖略有變動，但仍不失本來精神，至於每篇字數太長的問題，我們也有同樣的感覺，然這是因爲編者無從得短而且佳之稿的緣故。

編者

留學生歸國記

「一」欠債的悲哀

大瓢

留學生在要歸國的那一天，誰不是笑嘻嘻？只有老汪却是欲笑不能，欲哭無聲。他來東京的時節，本是很勉強的，學費原想用文字來交換，但他那無靈的文字，並不受書賈的歡迎，碰着運氣好，過到貪便宜的書賈，十萬字一本的小說，或許可以換到七八十元，如果運氣壞一點，說不定連寫五六本還賣不到一個錢，結果，用文字換學費的夢，在他到東京的一年後就完全讓事實打破了。文字賣不了錢，學費，衣，食，住，怎麼辦？當？他那有東西可當！借？借了一年也把什麼友誼都借盡了。欠？那是要還的，欠了清水家房飯錢一百三四十圓，早就迫着要請有身分的官費生來保認，每天至少要上一堂清水所講授的關于債務的課。在這種情形之下留學，能學得什麼！他自然只有回國的一法了。

這天，大約是一月十五他又借到五十圓日金，便決定歸國。但不和清水把房飯錢的事，說個明白那是不行的，所以只得到清水房裏，去說明這件事，清水結算一下，房飯錢是一百四十八圓，提出三個條件，才肯讓他自由回國，第一，要請兩個帝大學生打正式保單，保證還款，如果不還，應由保人賠償。第二，還款期限最遲三個月。第三，還款的時節須交付息金十五元。答應罷？這兩個保人叫誰做？不答應？那你就不用想走，這一來，只好硬着頭皮答應了。

爲了保人問題，整整跑了七小時，八點出了門，直到三點才回來，總算同鄉肯幫忙，帝大文科的林君，居然出面承保，然而第二個却再沒法找，結果還是硬拖了早稻田大學經濟科的陳君，來湊數。

在打保單的時節，清水所說的話怪難聽，林陳二君幾乎不肯簽字蓋章，後來還是清水自己怕弄僵了也未見得有什麼好處，把當初的腔調放低了許多。這才完成了交保的一幕。這件事完了，他本想請林陳兩位到神田町中國菜館裏喝一杯酒，但林陳兩人都有不屑飲這一杯酒的神氣，就只好作罷、

後來，比他更窮的丁君來了，窮朋友相見自然格外親熱，打開了留聲機便沒有停時，從貧乏的問題到欠債的悲哀，都說個痛快之後，他出去買了兩瓶日本有名的正宗酒，一袋花生米，一碗糖豆，和丁君共飲，他原是想率性讓他醉一下的，可是每人一瓶酒，畢竟是醉不了，不過把臉稍微灌紅一點。還有一層，酒喝得不夠醉也能，一小袋花生米，一小碗糖豆，也夠不了一頓飽，這就使他更感到不快了。他在這時候，又下了很心，好像是說，就是把川資都用光這又算什麼！于是連帽都不戴，再向外邊跑，一口氣又提回了四瓶酒，一袋花生米，還叫了四碗麵。

果然，這次又醉又飽，同時達到兩個目的。

可是他忘却走了，他和丁君說窮學生的苦處，越說越有勁，興奮到了極點，這一套話說完以後，又說到無名作家的悲哀，和自己賣文的經驗，恨不得把國內的書賈都殺了，最後他忽然又很高興地談到代木芳子的媚眼，鈴木愛子的秀髮附近咖啡店女給的豔聞，公使館下女的韻事。在這時節，他忘却了貧窮的悲哀，忘却了一年多辜負留學生虛名的苦楚。

丁君也一樣的忘却一切。並且在惺忪談話中漸漸地睡去。

在丁君睡去不久之後，他也睡去了。

兩個人醒的時節，已是中宵，向清水借來的火鉢，裏面沒有火了，坐着打寒噤總不是事，他由是又燃火吹炭，燒起火鉢。在燒火鉢的時節，他雖想到火車已開，但也不十分着急，最後還是丁君提起船票的問題，他才悔不該貪酒誤事，以致誤了船期。但這時的後悔，追也追不回了，還說什麼呢？

那晚他和丁君是這樣決定：明天早起他也搬到丁君那裏暫住，等下次的船期再走。錢不夠雖然是大問題，但無論如何總該設法再借一點。

不過，決定是決定了，却想不出還有誰能夠再接濟。他爲着這問題，一晚都不曾合眼。

夜巡

揚帆

那紅的，綠的，強烈的電燈的輻射線，
映襯着男的，女的，無上的漂亮與嬌豔；
有紳士，有富賈，有英格蘭的小姐，
也有上海的姑娘，法蘭西的少女。
有的是雍容地，富貴地，自顧自走，
有的却臂挽着臂兒，親暱而狎褻，
頹唐的白俄悵然站在街樹的旁邊，
他傷感着流浪的目前，榮華的往昔！

○　○　○

粉香，肉香，霞飛路秋夜的殊香，
行人迷戀地，似沉入甜蜜的夢鄉，
秀麗的髮，肥碩的乳，鮮紅的小口，
莫不是上界的仙子，宮中的嬪后？
碧紗的披肩覆着挑色的衣裙，
宛如五彩的蝴蝶，在花叢裏飛舞，
你聽，舞場裏樂曲在奏，琴在催，
去吧，去吧，去緊緊的摟抱一會！

○　○　○

清冷的弄口徘徊着瘦削的人影，
像一羣荒塚間深宵飄忽的陰靈，
畢生的精力培植了都市的繁榮，
誰知換取的酬報是無限的悲痛！
飢餓吞蝕了年青，疾病會走向死亡，
每天，每天，都祇能在這街頭徬徨。
那巨廈，那高樓，原都是我們創造，
但我們却沒有福分進去觀光！

○　○　○

你異國的少女少男和紳士們喲！
你們遠渡重洋，帶來了些甚麼？
你鮮紅的嘴唇便是我們被榨的熱血，
你愉悅的笑容便是我們失掉的快樂！
你們幸福的基礎就建築在我們身上，
我們弱者却都夭折爲骷髏的連續。
讓魔鬼來扯碎了這不平的世界吧！
讓魔鬼來燒燬了這罪惡的殿堂吧！

一九三二，九，二六，夜作。